

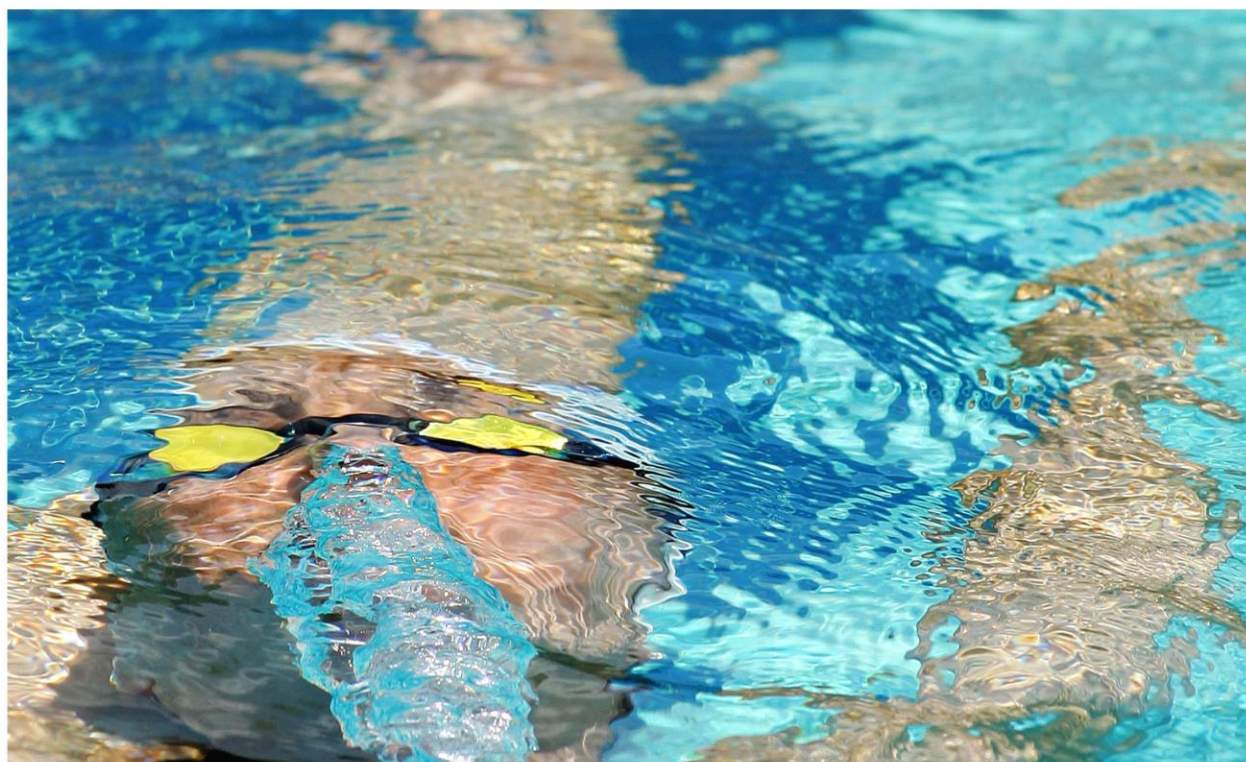

REGULAMENTO

TORNEIO FITA AZUL DE VELOCIDADE

2024



CONTEÚDO

1. FINALIDADES
2. ORGANIZAÇÃO
3. INSCRIÇÕES E ÍNDICES
4. PROVAS, CONTAGEM DE PONTOS E PRÊMIOS
5. DIREÇÃO
6. CONGRESSOS
7. DISPOSIÇÕES FINAIS
8. PROGRAMA DE PROVAS

1. FINALIDADES

1.1. Pelas associações de Clubes filiados à Federação Aquática de Santa Catarina será realizado anualmente o Torneio Fita Azul de Velocidade, de acordo com o presente Regulamento e com as regras da FINA.

1.2. O Torneio integrará o calendário da FASC e será anualmente realizado, preferencialmente nos meses de início de temporada, colaborando assim, na difusão e apuro técnico da natação do Estado.

2. ORGANIZAÇÃO

2.1. Este Torneio será realizado, preferencialmente, em piscina de 25 metros e aquecida. As piscinas deverão ter um mínimo de seis (6) raias, devendo a Associação-Sede reunir as condições técnicas necessárias para promover este Torneio de velocidade, inclusive arquibancadas de dimensões suficientes para a acomodação dos atletas e do público, e iluminação adequada.

2.2. O Clube organizador deverá se responsabilizar pelas condições exigidas no item anterior.

2.3. A critério da FASC, quando houver necessidade de ser feita uma avaliação técnica para a formação de uma seleção catarinense de natação, poderão participar quaisquer nadadores, mesmo em estágio, não incluídos na disputa do Torneio, sem influência na classificação oficial.

2.3.1. Poderão igualmente participar das disputas do Torneio, clubes, agremiações e nadadores estrangeiros convidados, sem influência, porém na classificação oficial.

2.3.2. Poderão igualmente participar das disputas do Campeonato, clubes, agremiações e nadadores com necessidades especiais (PPNE), bem como nadadores estrangeiros convidados, sem influência, porém na classificação oficial.

2.4. A FASC deverá preparar o programa do Torneio de acordo com as inscrições enviadas pelas Associações participantes.

2.5. As provas terão início, em horários fixados pela FASC, podendo ser modificados em caso de força maior.

2.6. Todos os cortes e substituições deverão ser comunicados via fax ou e-mail à FASC, até 72hs (setenta e duas horas) antes do início do Torneio.

2.6.1. As Associações inscritas neste Torneio, que por qualquer motivo não possam comparecer, deverão enviar até 72hs (setenta e duas horas) antes do início da competição um e-mail à FASC, a fim de comunicar as razões que provocaram a desistência.

2.6.2. No intuito de garantir a participação de todos os nadadores inscritos neste Torneio, fica instituída uma multa para cada deserção de prova individual, multiplicando-se por 4 (quatro) quando for revezamento, que será estipulada através da Tabela de Taxas da FASC para os eventos por ela dirigidos.

2.6.3. Quando o atleta for desclassificado pelo Árbitro Geral por "má conduta", o seu clube terá que pagar multa, como se o nadador não tivesse comparecido e, não poderá nadar nenhuma prova naquela etapa, inclusive revezamento, podendo neste caso, ser substituído no revezamento, caso já tenha sido entregue a ficha de nado.

2.6.4. O pagamento dessa multa, decorrente das deserções verificadas, deverá ser efetuado impreterivelmente antes do início das eliminatórias da etapa seguinte e assim sucessivamente, até a última etapa da competição quando esse pagamento deverá ser efetivado imediatamente após as finais desse ultimo dia.

2.6.5. Caso as multas decorrentes das deserções não sejam pagas até o final da competição, a FASC enviará ao clube devedor, o valor da multa a ser paga, que deverá ser efetuada imediatamente, antes de qualquer competição oficial do calendário da confederação, sem o qual não serão aceitas as novas inscrições para o Campeonato seguinte.

3. INSCRIÇÕES E ÍNDICES

3.1. O Torneio Fita-Azul de Velocidade, é aberto para nadadores inscritos em suas Associações devidamente registrados na Federação e que, por ocasião da inscrição, satisfaçam a todas as exigências em vigor emanadas da Confederação Brasileira de Desportos Aquáticos - CBDA, inclusive as Normas de Transferência de atletas de Desportos Aquáticos.

3.2. Não haverá índice de participação para o Torneio Fita-Azul de Velocidade.

3.2.1. Cada Associação participante poderá inscrever 1 (uma) equipe por categoria e naipe nas provas de revezamento.

3.2.2. Os revezamentos deverão ser confirmados, pelos Clubes participantes, com a entrega das fichas de nado devidamente preenchidas com os nomes dos atletas e números dos códigos de registro na CBDA até o final do aquecimento da etapa. Após a entrega das fichas de nado, não será permitido alterar a seqüência nem substituir nadador.

3.2.3. De acordo com a regra da FINA SW 10.12, "*As substituições nos revezamentos após a entrega das fichas de nado só poderão ser realizadas em caso de documento de emergência médica*". Ficará a critério da direção da FASC a indicação do médico responsável na competição.

3.3. Para a classificação dos nadadores participantes do Torneio, será observado o critério adotado pela CBDA, de acordo com o Boletim já expedido, especificando as classes e anos de nascimento dos atletas.

3.4. As Associações participantes deverão enviar suas inscrições pelo site até 10 (dez) dias antes da data fixada para o início do Torneio e os boletos de pagamento devem ser pagos até 7 (sete) dias antes do início. A Federação, de posse das inscrições da sua Associação, irá conferir os boletos com a relação nominal dos atletas e lançará as inscrições no sistema CBDAWeb. Os melhores tempos serão lançados automaticamente pelo sistema, de acordo com as provas solicitadas pelas associações. Após este prazo final de dez dias, as inscrições não serão mais aceitas, bem como as inscrições que não tiverem seus comprovantes enviados até no máximo sete dias antes da competição.

3.4.1. Somente serão aceitas as inscrições feitas pelo site.

3.4.2. Caso seja efetuada erradamente pela Associação a inscrição de um nadador em mais de 2 (duas) provas individuais na mesma etapa, será cortado da terceira, quarta prova, etc., permanecendo na 1ª e 2ª prova do programa de provas. Se houver inscrição errada, em mais de 4 (quatro) provas individuais no Torneio, prevalecerão as quatro primeiras provas do programa, cortando-se as demais.

3.4.3. Inclusão de novos atletas, transferências e alterações cadastrais dos atletas para este Torneio serão aceitos somente até 15 dias antes do início da competição.

3.5. Somente participarão do Torneio os nadadores inscritos que apresentarem documentos de identidade atualizados, fornecidos pelas Federações a que estejam vinculados ou da CBDA e dos quais constem fotografias, data de nascimento e a Associação que pertençam.

3.6. Somente poderão participar deste Torneio os nadadores que na ocasião da inscrição, satisfaçam a todas as exigências em vigor emanadas da CBDA, inclusive as Normas de Transferências de Atletas dos Desportos Aquáticos.

3.7. Somente poderão atuar no Torneio os treinadores das equipes a que estejam vinculados que apresentarem documento de identificação profissional junto ao Conselho de Educação Física (sistema CONFEF/CREF) com validade e dos quais constem fotografia e a data de nascimento.

4. PROVAS, CONTAGEM DE PONTOS E PRÊMIOS

4.1. O programa de provas deste Torneio anexo a este Regulamento, será disputado em 1 (hum) dia com 2 (duas) etapas.

4.2. Durante o transcorrer do Torneio, o número de provas em que os nadadores poderão participar será de quatro (4) provas e mais os revezamentos, sendo que, no máximo, 2 (duas) provas individuais por etapa.

4.3. A contagem de pontos será feita após a disputa de cada prova do programa, e obedecendo ao seguinte sistema:

4.3.1. Provas Individuais - 10, 8, 6, 5, 4, 3, 2 e 1 ponto para os 1º, 2º, 3º, 4º, 5º, 6º, 7º e 8º lugares, respectivamente.

4.3.2. Provas de Revezamentos - Contagem em dobro para as 8 (oito) colocações a que se refere a alínea anterior. A pontuação dos revezamentos será inserida manualmente por conta de incompatibilidades no sistema de gerenciamento cdbasystem.

4.3.3. Bonificação de Recordes – Será bonificada a equipe em que o atleta superar o recorde anterior com a seguinte pontuação: 10 pontos para recorde campeonato, 20 pontos para recorde brasileiro, 40 pontos para recorde sul-americano e 100 pontos para recorde mundial.

4.4. Ao final da competição será declarada vencedora a Associação que obtiver o maior número de pontos. Em caso de empate, vencerá a Associação que houver conseguido o maior número de primeiros lugares, persistindo o empate, será adotado o mesmo critério para as colocações seguintes, até o desempate.

4.5. A FASC premiará as Associações classificadas em 1º, 2º e 3º lugares na classificação geral das categorias Infantil, Juvenil, Júnior e Sênior, um Troféu ou Taça, de posse definitiva, medalhas de vermeil, prata e bronze para os nadadores, respectivamente, em 1º, 2º e 3º lugares em cada prova. Poderão ainda ser indicados patronos para as provas do programa, homenageando-se desportistas de reconhecidos serviços prestados à Natação Catarinense ou Brasileira.

4.5.1. É obrigatória a presença do atleta na cerimônia de premiação quando chamado, devidamente uniformizado, sendo passível de punição caso assim não o faça. O Árbitro Geral comunicará a ausência do atleta no pódio à autoridade designada para as devidas providências.

5. DIREÇÃO

5.1. A competição está jurisdicionada à CBDA, juntamente com a Federação Organizadora do Torneio, com a estreita colaboração das Associações participantes e das autoridades desportivas locais.

5.2. O Árbitro Geral e o Juiz de Partida serão escalados pela FASC, assim como os demais membros do quadro de arbitragem.

5.3. Durante os aquecimentos é terminantemente proibido entrar na piscina pulando de cabeça, fora da raia de tiro, bem como treinar viradas nas raias de tiro e ritmo.

5.4. A participação nos aquecimentos é exclusiva dos atletas inscritos na competição.

5.5. Durante o aquecimento não é permitido o uso de equipamentos de treino ou uso de parafina nas placas, exceto roupa, óculos e touca.

5.6. Atletas e equipas convidadas, ou em observação, só poderão participar, mediante prévia autorização da FASC, que definirá considerando a concordância de todos os clubes filiados.

5.7. Os casos omissos serão resolvidos pela direção da prova, obedecendo-se sempre as leis da FINA, exceto os casos disciplinares e administrativos, que serão julgados pela autoridade designada pela FASC, que aplicará as punições de acordo com a Instrução Normativa Nº. 01/2000 de 13 de janeiro de 2000.

6. CONGRESSOS

6.1. Não haverá congresso de abertura para este Torneio.

6.2. A Federação poderá promover paralelamente ao Torneio, um Congresso eminentemente técnico, cujas propostas ou resoluções apresentadas e subscritas pela maioria dos técnicos presentes, 1 (um) por Associação, deverão ser encaminhadas ao representante da FASC.

6.2.1. Este Congresso Técnico deverá contar sempre com a presença de 1 (um) representante da FASC.

6.3. As propostas de que trata o Artigo anterior, que modifiquem o atual Regulamento, serão levadas à apreciação da FASC que as referendará ou não, comunicando às Associações filiadas pelo menos 6 (seis) meses antes da data marcada para a sua próxima disputa.

6.4. A FASC deverá comunicar o nome da autoridade designada para em caráter sumário, aplicar as penas previstas na Instrução Normativa Nº. 01/2000 de 13 de janeiro de 2000.

7. DISPOSIÇÕES FINAIS

7.1. As despesas de transporte, hospedagem e alimentação serão de inteira responsabilidade das Associações participantes.

7.2. No intuito de garantir a participação de todos os nadadores inscritos neste campeonato fica instituída uma multa para cada desistência de prova individual e de revezamento, que será estipulada através do Regimento de Taxas da FASC vigente.

7.2.1 Em caso de realização de fase semi-final e/ou final, para que não seja gerada a multa, deverá ocorrer uma comunicação prévia até o encerramento da etapa classificatória informando a desistência do nadador na prova onde obteve a classificação para a semifinal e/ou final.

7.2.2 Serão isentos da multa os atletas que JUSTIFICAREM sua desistência após a inscrição na competição através de ATESTADO MÉDICO. O documento do médico poderá ser

encaminhado ANTES do evento ou em ATÉ 72 horas do encerramento da última prova prevista no programa.

7.3. A FASC poderá sempre que julgar necessário alterar o presente Regulamento.

8. PROGRAMA DE PROVAS FITA AZUL (ALTERADO NA AGO 2024)

Iª ETAPA (SÁBADO DE MANHÃ)

1ª Prova	100	MEDLEY	INFANTIL	1	FEM
2ª Prova	100	MEDLEY	INFANTIL	1	MASC
3ª Prova	100	MEDLEY	INFANTIL	2	FEM
4ª Prova	100	MEDLEY	INFANTIL	2	MASC
5ª Prova	100	MEDLEY	JUVENIL	1	FEM
6ª Prova	100	MEDLEY	JUVENIL	1	MASC
7ª Prova	100	MEDLEY	JUVENIL	2	FEM
8ª Prova	100	MEDLEY	JUVENIL	2	MASC
9ª Prova	100	MEDLEY	JUNIOR	1	FEM
10ª Prova	100	MEDLEY	JUNIOR	1	MASC
11ª Prova	100	MEDLEY	JUNIOR	2	FEM
12ª Prova	100	MEDLEY	JUNIOR	2	MASC
13ª Prova	100	MEDLEY	SENIOR		FEM
14ª Prova	100	MEDLEY	SENIOR		MASC
15ª Prova	100	COSTAS	INFANTIL	1	FEM
16ª Prova	100	COSTAS	INFANTIL	1	MASC
17ª Prova	100	COSTAS	INFANTIL	2	FEM
18ª Prova	100	COSTAS	INFANTIL	2	MASC
19ª Prova	100	COSTAS	JUVENIL	1	FEM
20ª Prova	100	COSTAS	JUVENIL	1	MASC
21ª Prova	100	COSTAS	JUVENIL	2	FEM
22ª Prova	100	COSTAS	JUVENIL	2	MASC
23ª Prova	100	COSTAS	JUNIOR	1	FEM
24ª Prova	100	COSTAS	JUNIOR	1	MASC
25ª Prova	100	COSTAS	JUNIOR	2	FEM
26ª Prova	100	COSTAS	JUNIOR	2	MASC
27ª Prova	100	COSTAS	SENIOR		FEM
28ª Prova	100	COSTAS	SENIOR		MASC
29ª Prova	50	LIVRE	INFANTIL	1	FEM
30ª Prova	50	LIVRE	INFANTIL	1	MASC
31ª Prova	50	LIVRE	INFANTIL	2	FEM
32ª Prova	50	LIVRE	INFANTIL	2	MASC
33ª Prova	50	LIVRE	JUVENIL	1	FEM
34ª Prova	50	LIVRE	JUVENIL	1	MASC
35ª Prova	50	LIVRE	JUVENIL	2	FEM
36ª Prova	50	LIVRE	JUVENIL	2	MASC
37ª Prova	50	LIVRE	JUNIOR	1	FEM
38ª Prova	50	LIVRE	JUNIOR	1	MASC
39ª Prova	50	LIVRE	JUNIOR	2	FEM

40ª Prova	50	LIVRE	JUNIOR	2	MASC
41ª Prova	50	LIVRE	SENIOR		FEM
42ª Prova	50	LIVRE	SENIOR		MASC
43ª Prova	100	BORBOLETA	INFANTIL	1	FEM
44ª Prova	100	BORBOLETA	INFANTIL	1	MASC
45ª Prova	100	BORBOLETA	INFANTIL	2	FEM
46ª Prova	100	BORBOLETA	INFANTIL	2	MASC
47ª Prova	100	BORBOLETA	JUVENIL	1	FEM
48ª Prova	100	BORBOLETA	JUVENIL	1	MASC
49ª Prova	100	BORBOLETA	JUVENIL	2	FEM
50ª Prova	100	BORBOLETA	JUVENIL	2	MASC
51ª Prova	100	BORBOLETA	JUNIOR	1	FEM
52ª Prova	100	BORBOLETA	JUNIOR	1	MASC
53ª Prova	100	BORBOLETA	JUNIOR	2	FEM
54ª Prova	100	BORBOLETA	JUNIOR	2	MASC
55ª Prova	100	BORBOLETA	SENIOR		FEM
56ª Prova	100	BORBOLETA	SENIOR		MASC
57ª Prova	50	PEITO	INFANTIL	1	FEM
58ª Prova	50	PEITO	INFANTIL	1	MASC
59ª Prova	50	PEITO	INFANTIL	2	FEM
60ª Prova	50	PEITO	INFANTIL	2	MASC
61ª Prova	50	PEITO	JUVENIL	1	FEM
62ª Prova	50	PEITO	JUVENIL	1	MASC
63ª Prova	50	PEITO	JUVENIL	2	FEM
64ª Prova	50	PEITO	JUVENIL	2	MASC
65ª Prova	50	PEITO	JUNIOR	1	FEM
66ª Prova	50	PEITO	JUNIOR	1	MASC
67ª Prova	50	PEITO	JUNIOR	2	FEM
68ª Prova	50	PEITO	JUNIOR	2	MASC
69ª Prova	50	PEITO	SENIOR		FEM
70ª Prova	50	PEITO	SENIOR		MASC
71ª Prova	4 x 50	LIVRE	INFANTIL		FEM
72ª Prova	4 x 50	LIVRE	INFANTIL		MASC
73ª Prova	4 x 50	LIVRE	JUVENIL		FEM
74ª Prova	4 x 50	LIVRE	JUVENIL		MASC
75ª Prova	4 x 50	LIVRE	JUNIOR		FEM
76ª Prova	4 x 50	LIVRE	JUNIOR		MASC
77ª Prova	4 x 50	LIVRE	SÊNIOR		FEM
78ª Prova	4 x 50	LIVRE	SENIOR		MASC

IIª ETAPA (SÁBADO DE TARDE)

79ª Prova	4 x 50	MEDLEY	INFANTIL		MISTO
80ª Prova	4 x 50	MEDLEY	JUVENIL		MISTO
81ª Prova	4 x 50	MEDLEY	JUNIOR		MISTO
82ª Prova	4 x 50	MEDLEY	SENIOR		MISTO
83ª Prova	100	LIVRE	INFANTIL	1	FEM
84ª Prova	100	LIVRE	INFANTIL	1	MASC

85ª Prova	100	LIVRE	INFANTIL	2	FEM
86ª Prova	100	LIVRE	INFANTIL	2	MASC
87ª Prova	100	LIVRE	JUVENIL	1	FEM
88ª Prova	100	LIVRE	JUVENIL	1	MASC
88ª Prova	100	LIVRE	JUVENIL	2	FEM
90ª Prova	100	LIVRE	JUVENIL	2	MASC
91ª Prova	100	LIVRE	JUNIOR	1	FEM
92ª Prova	100	LIVRE	JUNIOR	1	MASC
93ª Prova	100	LIVRE	JUNIOR	2	FEM
94ª Prova	100	LIVRE	JUNIOR	2	MASC
95ª Prova	100	LIVRE	SENIOR		FEM
96ª Prova	100	LIVRE	SENIOR		MASC
97ª Prova	50	BORBOLETA	INFANTIL	1	FEM
98ª Prova	50	BORBOLETA	INFANTIL	1	MASC
99ª Prova	50	BORBOLETA	INFANTIL	2	FEM
100ª Prova	50	BORBOLETA	INFANTIL	2	MASC
101ª Prova	50	BORBOLETA	JUVENIL	1	FEM
102ª Prova	50	BORBOLETA	JUVENIL	1	MASC
103ª Prova	50	BORBOLETA	JUVENIL	2	FEM
104ª Prova	50	BORBOLETA	JUVENIL	2	MASC
105ª Prova	50	BORBOLETA	JUNIOR	1	FEM
106ª Prova	50	BORBOLETA	JUNIOR	1	MASC
107ª Prova	50	BORBOLETA	JUNIOR	2	FEM
108ª Prova	50	BORBOLETA	JUNIOR	2	MASC
109ª Prova	50	BORBOLETA	SENIOR		FEM
110ª Prova	50	BORBOLETA	SENIOR		MASC
111ª Prova	100	PEITO	INFANTIL	1	FEM
112ª Prova	100	PEITO	INFANTIL	1	MASC
113ª Prova	100	PEITO	INFANTIL	2	FEM
114ª Prova	100	PEITO	INFANTIL	2	MASC
115ª Prova	100	PEITO	JUVENIL	1	FEM
116ª Prova	100	PEITO	JUVENIL	1	MASC
117ª Prova	100	PEITO	JUVENIL	2	FEM
118ª Prova	100	PEITO	JUVENIL	2	MASC
119ª Prova	100	PEITO	JUNIOR	1	FEM
120ª Prova	100	PEITO	JUNIOR	1	MASC
121ª Prova	100	PEITO	JUNIOR	2	FEM
122ª Prova	100	PEITO	JUNIOR	2	MASC
123ª Prova	100	PEITO	SENIOR		FEM
124ª Prova	100	PEITO	SENIOR		MASC
125ª Prova	50	COSTAS	INFANTIL	1	FEM
126ª Prova	50	COSTAS	INFANTIL	1	MASC
127ª Prova	50	COSTAS	INFANTIL	2	FEM
128ª Prova	50	COSTAS	INFANTIL	2	MASC
129ª Prova	50	COSTAS	JUVENIL	1	FEM
130ª Prova	50	COSTAS	JUVENIL	1	MASC
131ª Prova	50	COSTAS	JUVENIL	2	FEM

132ª Prova	50	COSTAS	JUVENIL	2	MASC
133ª Prova	50	COSTAS	JUNIOR	1	FEM
134ª Prova	50	COSTAS	JUNIOR	1	MASC
135ª Prova	50	COSTAS	JUNIOR	2	FEM
136ª Prova	50	COSTAS	JUNIOR	2	MASC
137ª Prova	50	COSTAS	SENIOR		FEM
138ª Prova	50	COSTAS	SENIOR		MASC
139ª Prova	4 x 50	MEDLEY	INFANTIL		FEM
140ª Prova	4 x 50	MEDLEY	INFANTIL		MASC
141ª Prova	4 x 50	MEDLEY	JUVENIL		FEM
142ª Prova	4 x 50	MEDLEY	JUVENIL		MASC
143ª Prova	4 x 50	MEDLEY	JUNIOR		FEM
144ª Prova	4 x 50	MEDLEY	JUNIOR		MASC
145ª Prova	4 x 50	MEDLEY	SÊNIOR		FEM
146ª Prova	4 x 50	MEDLEY	SENIOR		MASC